CUARTO INFORME TRIMESTRAL DE ACTIVIDADES

2022

JULIO CÉSAR BONILLA GUTIÉRREZ

COMISIONADO CIUDADANO

Instituto de Transparencia, Acceso a la Información Pública, Protección de Datos Personales y Rendición de Cuentas de la Ciudad de México

SÍGUEME EN:

PRESENTACIÓN

Con fundamento en los artículos 6º, fracción XXXVII, 67, fracción I, inciso f), 73, fracciones II, IV, VI, VIII, IX, XVII y XVIII de la Ley de Transparencia, Acceso a la Información y Rendición de Cuentas de la Ciudad de México (Ley de Transparencia), así como 14, fracciones I, III, V, VI, VII, VIII, IX, XVII, XIX, XX, XXIII, XXIV, XXVI, XXVII, XXVIII, XXIX, XXXI, XXXII y 16, fracción VIII, del Reglamento Interior del Instituto de Transparencia, Acceso a la Información Pública, Protección de Datos Personales y Rendición de Cuentas de la Ciudad de México (Reglamento Interior), el Comisionado Ciudadano de este órgano garante rinde el Cuarto Informe Trimestral de Actividades del periodo comprendido del primero de octubre al treinta y uno de diciembre de dos mil veintidós, mismo que se presenta ante el Pleno de este Instituto para los efectos jurídicos a que haya lugar.

El propósito es destacar las actividades, reuniones, foros, conversatorios, entrevistas, congresos y eventos con organismos locales, nacionales e internacionales de las que he sido partícipe dentro del marco de las atribuciones que como Comisionado Ciudadano del INFO CDMX desempeño.

En el Instituto de Transparencia, Acceso a la Información Pública, Protección de Datos Personales y Rendición de Cuentas de la Ciudad de México, organismo garante especializado, independiente, imparcial y colegiado; que posee personalidad jurídica, plena autonomía técnica, de gestión y financiera, se ha custodiado, defendido y promovido en el ejercicio de mis funciones, no solo de esas áreas específicas que las constituciones federal y local me han encomendado, sino también, las libertades fundamentales de conciencia y expresión que son el cimiento mismo de toda democracia y sus posibilidades de desarrollo al potenciar el ejercicio, por interdependencia y progresividad, del resto de los derechos humanos de las personas. Para ello, en materia de derechos humanos, se ha favorecido la toma de acciones que ratifican nuestro indeclinable compromiso con su promoción, respeto, protección y garantía.

Por lo anterior, se rinde el Cuarto Informe trimestral del ejercicio 2022, para poder custodiar el cumplimiento y efectividad de dichos derechos y divulgar los asuntos sustanciados en la ponencia a mi cargo, respecto a los procedimientos en materia de acceso a la información y protección de datos personales previstos en la Ley de Transparencia, en la Ley de Protección de Datos Personales en Posesión de Sujetos Obligados de la Ciudad de México (Ley de Datos Personales) y demás normativa aplicable.

Es oportuno resaltar que este informe es un ejercicio de transparencia proactiva y en atención a las disposiciones anteriormente mencionadas, y ante la perspectiva que la transparencia, el acceso a la información, la rendición de cuentas, Estado abierto y anticorrupción existe la potestad para informar y poner a disposición las acciones y decisiones tomadas en las actividades, los indicadores e informes que permiten el conocimiento de los resultados obtenidos en la tutela de los derechos que el mandato constitucional y legal me encomienda.

El presente documento está conformado por siete capítulos, en el primero se realiza la presentación de los acuerdos y resoluciones de los medios de impugnación, así como los avances de aquellas que son susceptibles de cumplimiento, como parte del trabajo de la Ponencia a mi cargo; en el segundo se destacan las actividades en materia de vinculación y proyección estratégica realizadas desde el INFO CDMX. En el tercero, se enuncia la vinculación con instituciones gubernamentales; en el capítulo cuarto se establecen las acciones en las que participé activamente como Comisionado Ciudadano en el SNT.

En el quinto capítulo se podrán encontrar las diversas actividades realizadas en colaboración con las redes y autoridades internacionales en la materia; respecto al capítulo sexto se destacan las entrevistas y publicaciones en las que he intervenido. Por último, en el séptimo capítulo se informan las acciones e impacto en las redes sociales de mi cuenta.

I. PONENCIA DEL COMISIONADO CIUDADANO JULIO CÉSAR BONILLA GUTIÉRREZ

Con fundamento en los artículos 73, fracciones I, XI y XIV de la Ley de Transparencia, y 14, fracciones III, IV, V, VII, VIII, IX, XXXI, XXXII, XXXIII y XXXIV del Reglamento Interior del Instituto, es facultad del Comisionado Ciudadano, conocer y sustanciar los recursos de revisión y otros procedimientos en materia de acceso a la información y protección de datos personales; dirigir los trabajos de la ponencia a su cargo; votar y suscribir los acuerdos, actas resoluciones y demás documentos que apruebe el Pleno y; dar seguimiento al cumplimiento de las resoluciones derivadas de la interposición de los medios de defensa y procedimientos previstos en la ley de la materia, por lo que en el cuarto trimestre del año, se informa lo siguiente:

A. ASUNTOS RESUELTOS

En el periodo de octubre a diciembre de 2022, se resolvieron un total de 463 asuntos, de los cuales 31 fueron en el sentido de “Confirmar’’, 75 en el sentido de “Desechar’’, 140 en el sentido de “Modificar’’, 7 en el sentido de “Ordenar’’, 132 en el sentido de ‘’Revocar’’, 69 por “Sobreseer’’, 4 por “Parcialmente fundado’’, 0 por ‘’Fundado’’ y 5 por ‘’Infundado’’.

Sentido	Número de Asuntos
Confirmar	31
Desechar	75
Modificar	140
Ordenar	7
Revocar	132
Sobreseer	69
Parcialmente fundada	4
Fundada	0
Infundada	5
Total	**463 asuntos**

Entre las citadas resoluciones, por interés general de la sociedad capitalina, destacan los siguientes asuntos:

- **Expediente RR.IP.4820/2022** en el que se solicitó información relacionada con el padrón de albergues para niñas y niños de la CDMX: la persona recurrente se inconformó porque no le proporcionaron el padrón de su interés. En el Pleno resolvimos modificar la respuesta del sujeto obligado.

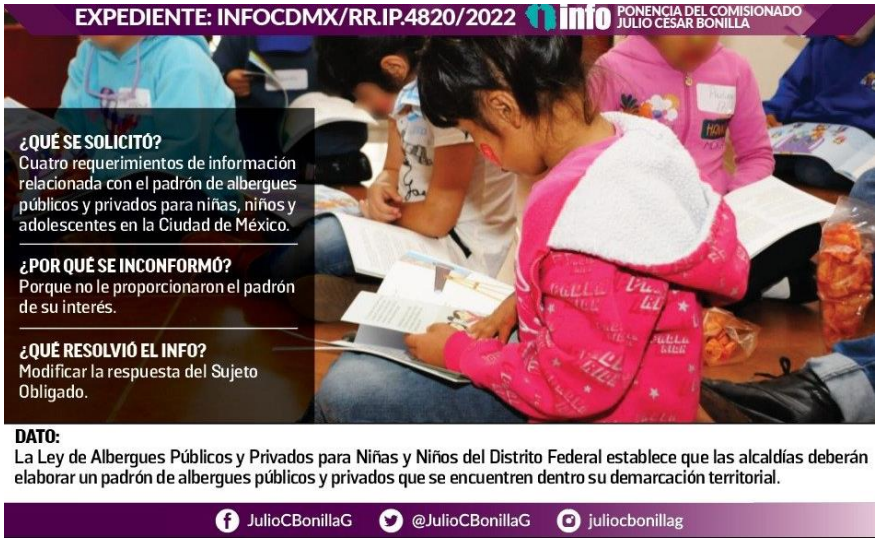

- **Expediente RR.IP.4790/2022,** en el que se solicitó información relativa a los puntos de venta de drogas detectados por la Secretaría de Seguridad Ciudadana, a lo que el Sujeto Obligado señaló que no contaba con información al respecto. En el Pleno resolvimos modificar la respuesta, ya que la Dirección General de Información y Estadística cuenta con la atribución de identificar zonas de incidencia delictiva y zonas criminógenas.

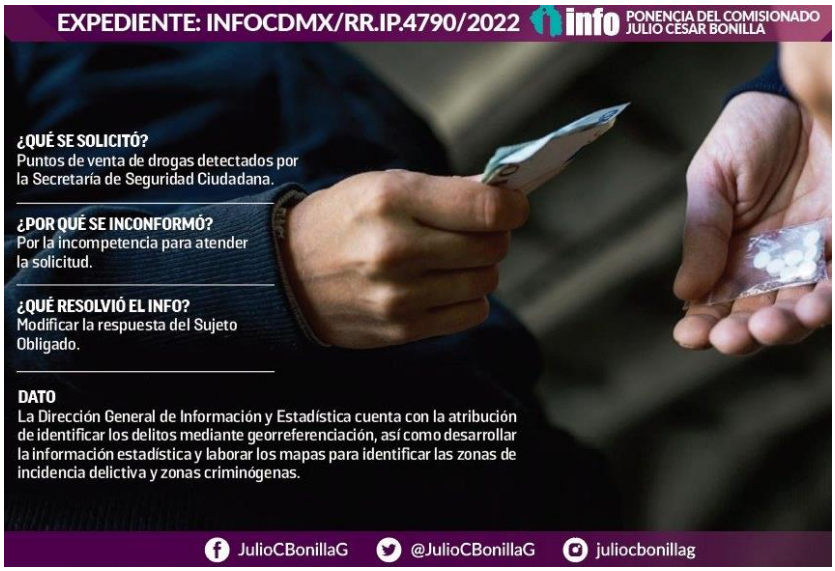

- **Expediente INFOCDMX/RR.IP.5425/2022** en el cual se solicita información relacionada con el estado de salud de una pitbull que fue auxiliada por la Brigada de Vigilancia Animal, a lo que el Sujeto Obligado se declaró incompetente, por lo que en el Pleno del INFO CDMX resolvimos modificar la respuesta, ya que, según la Ley de Protección a los Animales de la Ciudad de México, el sujeto obligado es competente para otorgar esta información.

- **Expediente RR.IP.6000/2022** en el que se solicitó información relativa a las licencias expedidas para ejercer la actividad de trabajador o trabajadora sexual en la Ciudad de México. La persona recurrente se inconformó al no haber recibido la información desglosada por año, en el Pleno del INFO CDMX resolvimos sobreseer por quedar sin materia, ya que el Sujeto Obligado satisfizo la inconformidad al proporcionar la información en el grado de desagregación requerido.

B. CUMPLIMIENTOS

De **octubre**[1] **a diciembre de 2020** se resolvieron **184** medios de impugnación cuyas resoluciones son susceptibles de cumplimiento. A la fecha, todos los expedientes cuentan con acuerdo de cumplimiento o incumplimiento, lo que representa el **100%** de avance.

Durante el año **2021**, se resolvieron **202** medios de impugnación cuyas resoluciones son susceptibles de cumplimiento. A la fecha, **196** expedientes cuentan con acuerdo de cumplimiento o incumplimiento, lo que representa el **97.03%**. El **2.97%** restante, se encuentra en análisis para emitir el acuerdo correspondiente ya que a la fecha está corriendo el plazo de vista a la parte recurrente.

En lo que va del año **2022**, se han resuelto **656** medios de impugnación cuyas resoluciones son susceptibles de cumplimiento. A la fecha, **438** expedientes cuentan con acuerdo de cumplimiento o incumplimiento, lo que representa el **66.77%**. En virtud de lo anterior, se desprende que el **25%**, se encuentra en análisis para emitir el acuerdo correspondiente ya que a la fecha está corriendo el plazo de vista a la parte recurrente y en el **8.23%** restante está corriendo el plazo para que el sujeto obligado emita el cumplimiento correspondiente.

Es decir, de **octubre de 2020 a la fecha**, la ponencia a mi cargo ha resuelto un total de **1,043** medios de impugnación cuyas resoluciones son susceptibles de cumplimiento, y de estas **819** cuentan con acuerdo de cumplimiento o incumplimiento, lo que representa el **78.52%** de avance total.

---

[1] El 2 de octubre de 2020 se aprobó por el pleno de este Instituto, el acuerdo ***1288/SE/02-10/2020***, mediante el que se establece que a partir del 5 de octubre de 2020 el seguimiento del cumplimiento a las resoluciones es facultad de las Comisionadas y Comisionados, a través de sus respectivas ponencias.

II. VINCULACIÓN Y PROYECCIÓN ESTRATÉGICA

La Dirección de Vinculación y Proyección Estratégica, con fundamento en lo dispuesto por el artículo 23 del Reglamento Interior, llevó a cabo diversas actividades contenidas en los proyectos y programas relacionadas con el ejercicio de sus facultades, con el objetivo de difundir la Cultura de la Transparencia, Protección de Datos Personales y Rendición de Cuentas, del mes de octubre a diciembre de 2022, se realizaron las acciones que a continuación se enuncian.

- **TALLER VIRTUAL "EL COMBATE A LA CORRUPCIÓN. PROBLEMAS, PERSPECTIVAS Y PROSPECTIVAS 2022"**

En el periodo del 03 de octubre al 15 de noviembre, se llevó a cabo este Taller, que estuvo compuesto de 10 módulos y 3 conferencias magistrales, con el objetivo de analizar el fenómeno de la corrupción desde un punto de vista jurídico y social; así como promover la participación ciudadana a través del intercambio de ideas sobre la rendición de cuentas y la corrupción.

En este ejercicio académico se generaron reflexiones sobre la importancia de describir las causas que dan origen a la corrupción en México y, a su vez, se identificó el andamiaje institucional para el combate a la corrupción en el sistema político de nuestro país, todo a fin de sensibilizar a la sociedad en general sobre la corresponsabilidad en el combate a la corrupción.

Las conferencias estuvieron a cargo del Dr. Santiago Nieto Castillo, especialista en el tema de anticorrupción; la Mtra. Leonor Quiroz Carrillo, Presidenta de la Comisión de Ética e Integridad de COPARMEX; y por el Dr. Carlos Alberto Pérez Cuevas, Vicepresidente Mundial y Presidente para América Latina y México de la Organización Mundial de Parlamentos y Parlamentarios en contra de la corrupción (GOPAC).

Para la impartición de los módulos se contó con la participación de personas expertas en la materia como la Dra. Sonia Venegas Álvarez, Catedrática de la UNAM; el Mtro. Francisco Raúl Álvarez Córdoba, Presidente del Comité de Participación Ciudadana y del Comité Coordinador del Sistema Nacional Anticorrupción; el Mtro. Edwin Meráz Ángeles, Auditor Superior de la Ciudad de México; el Magistrado Andrés Ángel Aguilera Martínez en representación del Dr. Jesús Anlén Alemán, entonces Magistrado Presidente del Tribunal Superior de Justicia Administrativa de la Ciudad de México; el Mtro. José Francisco Javier Landero Gutiérrez, Presidente del Consejo de Suma por la Educación; la Dra. Nieves Sanz Mulas, Catedrática de la Facultad de Derecho de la Universidad de Salamanca; el Dr. Marco Antonio Fernández, Coordinador del Programa de Anticorrupción y Educación en México Evalúa; el Mtro. Irving Espinosa Betanzo, Magistrado de la Sala Superior del Tribunal de Justicia Administrativa de la Ciudad de

México; así como el Dr. Arístides Rodrigo Guerrero García, Comisionado Presidente del INFO CDMX.

Durante su desarrollo se tuvo en promedio la asistencia de 150 personas en cada uno de los módulos y conferencias.

- **SEMINARIO "DERECHO A LA BUENA ADMINISTRACIÓN Y RENDICIÓN DE CUENTAS EN LA CIUDAD DE MÉXICO"**

El INFO CDMX, a través de la Dirección de Vinculación y Proyección Estratégica, en colaboración con el Congreso de la Ciudad de México, llevó a cabo el Seminario "Derecho a la buena administración y rendición de cuentas en la Ciudad de México", el 10 de octubre en el Auditorio Benito Juárez del Congreso capitalino.

Como parte de las actividades, se desarrolló la Mesa de Diálogo: "Derecho a la buena administración y rendición de cuentas", en la que participaron las personas Comisionadas Ciudadanas del INFO CDMX, Arístides Rodrigo Guerrero García, Laura Lizette Enríquez Rodríguez; las personas diputadas María Guadalupe Chávez Contreras, Valentina Valía Batres Guadarrama y Gerardo Villanueva Albarrán; así como Edwin Meráz Ángeles, Auditor Superior de esta Ciudad.

- **JORNADAS POR LA TRANSPARENCIA Y LA PRIVACIDAD**

Entre las atribuciones de la Dirección de Vinculación y Proyección Estratégica del INFOCDMX, se encuentra la de elaborar e instrumentar estrategias que permitan una mayor participación e incidencia de la sociedad civil, pueblos, barrios y colonias, representantes ciudadanos y vecinales, y público en general en el ejercicio de los derechos de acceso a la información pública y protección de datos personales, así como en las materias de gobierno abierto, rendición de cuentas, teniendo en cuenta la perspectiva de igualdad de género y de atención a grupos vulnerables en la Ciudad de México. En cumplimiento de ello, se han realizado diversas Jornadas en alcaldías de la Ciudad de México, por lo que en este último trimestre de 2022 se llevaron a cabo las siguientes:

- **Alcaldía Cuajimalpa**

El 12 de octubre se llevó a cabo la Jornada por la Transparencia y la Privacidad en la Alcaldía Cuajimalpa, donde se realizó la 37ª Sesión Ordinaria del Pleno del INFO CDMX, como parte de la iniciativa “Pleno en tu Plaza”. Asimismo, se firmó el Convenio de Colaboración entre este Instituto y la Alcaldía. Finalmente, se inauguró la Jornada, en la que participaron diversos sujetos obligados con el objetivo de crear lazos cercanos con las personas a través de mesas de trabajo, pláticas, talleres, conferencias y stands de atención ciudadana.

Numeralia:

- Sujetos Obligados participantes: 17
- Cifra aproximada de personas ciudadanas asistentes: 500
- Número de stands: 18

Alcaldía Miguel Hidalgo

El 19 de octubre se realizaron las actividades correspondientes a la Jornada por la Transparencia y la Privacidad en la Alcaldía Miguel Hidalgo, la cual inició con la firma de un Convenio de Colaboración entre el INFO CDMX y la citada demarcación territorial, en la cual participaron con un mensaje las personas comisionadas del INFO CDMX, el Alcalde en Miguel Hidalgo Mauricio Tabe Echartea, así como José Gonzalo Espina Miranda, Diputado Local y Presidente de la Comisión de Transparencia y Combate a la Corrupción del Congreso de la Ciudad de México.

También acompañaron la firma del Convenio María Gabriela Salido Magos y América Alejandra Rangel Lorenzana, Raúl de Jesús Torres Guerrero, diputadas y diputado del Congreso de la Ciudad de México; Laura Álvarez Soto, Secretaría de Gobierno de la alcaldía, así como las y los Concejales de dicha demarcación. Después de signar

simbólicamente el Convenio, se llevó a cabo la inauguración de la Jornada, en la que diversos sujetos obligados orientaron a las personas congregadas en la explanada de la Alcaldía, por medio de stands de atención ciudadana. Las actividades continuaron con la celebración del programa “Pleno en tu Plaza” mismo que contempló la realización de la 38ª Sesión Ordinaria del pleno del INFO CDMX.

Numeralia:

- Sujetos Obligados participantes: 18
- Cifra aproximada de personas ciudadanas asistentes: 200
- Número de stands: 18

- **Alcaldía Azcapotzalco**

El 07 de diciembre de 2022 el INFO CDMX celebró la séptima Jornada por la Transparencia y la Privacidad del año 2022, misma que se realizó en la explanada de la Alcaldía Azcapotzalco. Las actividades dieron inicio con la presentación del Mariachi de la Secretaría de Marina Armada de México; posteriormente, se llevó a cabo la firma de un Convenio Marco de Colaboración entre el INFO CDMX y la Alcaldía Azcapotzalco, el cual contempla la realización de diversas actividades encaminadas a fortalecer los lazos de colaboración entre ambas instituciones. El evento estuvo

encabezado por el Comisionado Presidente del INFO CDMX, Arístides Rodrigo Guerrero García y la Alcaldesa Margarita Saldaña Hernández.

Después de este acto, se llevó a cabo la inauguración de la “Jornada por la Transparencia y la Privacidad”; continuando con la celebración de la 45ª. Sesión del Pleno del INFO CDMX.

Numeralia:

- Sujetos Obligados participantes: 24
- Cifra aproximada de personas ciudadanas asistentes: 750
- Número de stands: 26

- **CARAVANAS POR LA TRANSPARENCIA Y LA PRIVACIDAD**

Durante el trimestre de octubre a diciembre se realizaron caravanas en diferentes puntos de la Ciudad de México:

- **Alcaldía Coyoacán**

El 05 de octubre, en la explanada del Jardín Hidalgo, se realizó la actividad denominada “Miércoles Contigo”, en la cual el INFO CDMX, tuvo presencia con la instalación del Centro de Atención Personalizada (CAP), llevándose a cabo actividades informativas, de orientación y de gestión por parte del personal de la Dirección de Vinculación y Proyección Estratégica.

Numeralia:

- Atenciones ciudadanas: 8
- Mujeres: 6
- Hombres: 2

- **Alcaldía Xochimilco, en el marco de la Jornada de Difusión de los Derechos Humanos**

La Alcaldía Xochimilco organizó la "Jornada de Difusión de los Derechos Humanos", en la que, mediante el Centro de Atención Personalizada (CAP) en la explanada de la Alcaldía, se llevaron a cabo actividades informativas, de orientación y de gestión, por parte del personal de la Dirección de Vinculación y Proyección Estratégica, la Dirección de Datos Personales y la Unidad de Transparencia. Asimismo, se impartieron las conferencias "Los Derechos Digitales" el miércoles 16 de noviembre y la conferencia "Violencia Digital" el jueves 17 de noviembre.

Numeralia:

- Atenciones ciudadanas: 272
- Mujeres: 180
- Hombres: 92

- **Autoridad del Centro Histórico**

En las instalaciones de la Autoridad del Centro Histórico, se realizó la "Jornada de promoción de la cultura de la transparencia, el acceso a la información pública, la protección de los datos personales y la rendición de cuentas" entre los habitantes, transeúntes y visitantes del centro de la capital.

Durante el desarrollo de la Caravana, en el Centro de Atención Personalizada (CAP), se llevaron a cabo actividades informativas por parte del personal de la Dirección de Datos Personales y de la Dirección de Vinculación y Proyección Estratégica.

Numeralia:

- Atenciones ciudadanas: 60
- Mujeres: 35
- Hombres: 25

- **Festival de Derechos Humanos 2022**

El 09 de diciembre, en el marco de la tercera edición del Festival de Derechos Humanos 2022, organizado por la Instancia Ejecutora del Sistema Integral de Derechos Humanos, el INFO CDMX estuvo presente con la instalación del Centro de Atención Personalizada (CAP).

Durante el desarrollo de la Caravana, se llevaron a cabo actividades informativas, de orientación, de gestión y lúdicas, por parte del personal de la Dirección de Vinculación y Proyección Estratégica, así como de la Unidad de Transparencia, principalmente dirigidas a las personas jóvenes asistentes.

Numeralia:

- Atenciones ciudadanas: 79
- Mujeres: 43
- Hombres: 36

- **COMITÉ EDITORIAL**

El 24 de octubre se llevó a cabo la Tercera Sesión Ordinaria del Comité Editorial del INFO CDMX, en la que las personas integrantes del mismo aprobaron los dictámenes particulares para la publicación de las 4 obras del Programa Editorial 2022. Las obras que se publicaron son las siguientes:

1. “Combate a la corrupción. Una visión desde las juventudes” coordinada por el Dr. Raúl Contreras Bustamante, el Dr. Marco Antonio Zeind Chávez y el Mtro. Julio César Bonilla Gutiérrez.
2. “Transparencia: A 20 años de la primera Ley”, coordinada por la organización Integridad Ciudadana A.C.
3. “Archivos y Administración Documental: Fundamentos y tendencia”, coordinada por el Dr. Federico Hernández Pacheco.
4. “Los Derechos Digitales”, coordinada por la Dra. Sonia Venegas y el Mtro. Julio César Bonilla Gutiérrez.

- **Presentaciones editoriales**

En el marco de la 36ª. Feria Internacional del Libro de Guadalajara 2022, el INFO CDMX, en coordinación con el Instituto Nacional de Transparencia, Acceso a la Información y Protección de Datos Personales (INAI), el Instituto de Transparencia, Información Pública y Protección de Datos Personales del Estado de Jalisco (ITEI) y el Sistema Nacional de Transparencia, Acceso a la Información Pública y Protección de Datos Personales (SNT) organizaron diversas actividades en el Pabellón de la Transparencia, realizándose las siguientes presentaciones editoriales:

- El sábado 26 de noviembre se llevó a cabo la Presentación del libro “Los Derechos Digitales”, obra coordinada por la Dra. Sonia Venegas Álvarez, Secretaria Académica de la Facultad de Derecho UNAM y el Mtro. Julio César Bonilla Gutiérrez.

- El sábado 03 de diciembre se realizó la Presentación del libro "Combate a la corrupción. Una visión desde las juventudes", coordinado por el Dr. Raúl Contreras Bustamante, Director de la Facultad de Derecho de la UNAM, el Dr. Marco Antonio Zeind, Director del Seminario de Derecho Administrativo de la Facultad y el Mtro. Julio César Bonilla Gutiérrez.

- **VOCES POR LA TRANSPARENCIA**

Este proyecto tiene como finalidad difundir diversas reflexiones y análisis de personas académicas, funcionarias públicas, y expertas en las materias relativas a la transparencia, acceso a la información, protección de datos personales, rendición de cuentas y gobierno abierto.

Para ello, se difunden cápsulas de video en las redes sociales de este Instituto, así como de audio trasmitidas por Radio UNAM, creando un canal de interacción y sensibilización entre Instituciones garantes, academia, personas funcionarias públicas y especialistas, la comunidad universitaria y sociedad en general.

Durante el periodo de mayo a octubre fueron difundidas 26 cápsulas en las que se contó con la participación de personas comisionadas de diversos órganos garantes locales, personas académicas de distintas instituciones educativas, así como autoridades del Poder Ejecutivo y Legislativo, alcanzando un impacto de más de 30,000 personas**.**

La actividad se desarrolla de manera conjunta entre la Dirección de Vinculación y Proyección Estratégica y la Dirección de Comunicación Social del INFO CDMX.

- **CONFERENCIAS Y PLÁTICAS**

- **Plática protección de datos personales y ciberseguridad**

El 29 de noviembre de 2022 en la Escuela Secundaria Diurna No. 82 "Abraham Lincoln", se llevó a cabo esta plática en la que se buscó sensibilizar a niñas, niños y jóvenes en las funciones y actividades que realiza el INFO CDMX, así como los derechos que

garantiza, destacando la importancia del uso y cuidado de los datos personales en espacios públicos y virtuales.

Asimismo, se promovió la participación en los concursos “60 segundos para informarme” y “La Transparencia, derecho llave para el ejercicio de otros derechos”, convocatorias que se llevaron a cabo en sinergia con el INAI.

Numeralia:

- 30 alumnos y alumnas de segundo grado.

- **Conferencia en el marco del Día Internacional contra la Corrupción: “Educación y Transparencia”**

El 06 de diciembre de 2022 se llevó a cabo en el Marco del Día Internacional Contra la Corrupción, la Conferencia: *“Educación y Transparencia”*, impartida por el Mtro. José Francisco Javier Landero, la cual se realizó de manera virtual y fue transmitida en diferentes redes sociales del Instituto.

- **SEGUNDA EDICIÓN DE LOS CONCURSOS NACIONALES DE FOTOGRAFÍA E ILUSTRACIÓN “LA TRANSPARENCIA, DERECHO LLAVE PARA EL EJERCICIO DE OTROS DERECHOS” Y “60 SEGUNDOS PARA INFORMARME”**

El Instituto Nacional de Transparencia, Acceso a la Información y Protección de Datos Personales (INAI) en colaboración con el Instituto de Transparencia, Acceso a la Información Pública, Protección de Datos Personales y Rendición de Cuentas de la Ciudad de México (INFOCDMX) llevaron a cabo la segunda edición de los concursos nacionales, de fotografía e ilustración “La transparencia, derecho llave para el ejercicio de otros derechos” y “60 segundos para informarme”.

El objetivo de los concursos fue que las personas interesadas produjeran contenido en la red social de TikTok, que mostrara los beneficios de la transparencia, el acceso a la información, la protección de los datos personales o el gobierno abierto y su importancia como herramientas para contribuir a la formación de una sociedad más informada y participativa, ello, por medio de una fotografía o una ilustración en Instagram; asimismo, se buscó promover el conocimiento y el quehacer de dichas instituciones entre las y los mexicanos mediante las nuevas plataformas en redes sociales.

Las convocatorias tuvieron vigencia del 31 de octubre al 30 de noviembre de 2022 y al cierre de ambas se registraron más de 100 trabajos de diversas entidades del país (69 videos de TikTok y 41 fotografías e ilustraciones en Instagram). En TikTok el 36% de

los videos recibidos fueron de la Ciudad de México, mientras que Instagram representaron el 32% de los trabajos.

Finalmente, el 15 de diciembre en el Auditorio Alonso Lujambio del INAI, se llevó a cabo la Ceremonia de premiación de los concursos nacionales, en donde se entregaron los premios a los 6 mejores trabajos (3 TikTok y 3 Instagram).

En el marco de la Ceremonia también se llevó a cabo la conferencia “Eres lo que publicas”, a cargo de Roberto Ruz, quien, de forma dinámica, recordó a los más de 100 jóvenes que se dieron cita en el evento el valor de los datos personales y el riesgo de publicarlos en redes sociales.

Para cerrar esta ceremonia, junto con Adrián Alcalá Méndez del INAI y Beatriz Olivares Pinal, Directora General del Instituto de la Juventud de la Ciudad de México (INJUVE), conversamos con las y los premiados, así como con las personas asistentes sobre los desafíos que tuvieron para realizar los trabajos presentados y cuáles son los retos que tienen los organismos garantes ante la juventud.[2]

III. VINCULACIÓN INSTITUCIONAL

Entre las acciones realizadas en coordinación o con la participación de otras instituciones, destacan:

OCTUBRE

- *3 de octubre*. Cuarto Coloquio por una Reconstrucción Abierta Mundial. Democracia y Resiliencia, organizado por el INFOCDMX en conjunto con el Centro de Estudios Internacionales de El Colegio de México, el Centro Nacional de Prevención de Desastres, la Comisión de Gobierno Abierto y Transparencia Proactiva del Sistema Nacional de Transparencia, el Instituto Mexicano de Mediación, la Red Académica de Gobierno Abierto, México e Internacional, la Red Internacional de Círculo Mujeres de Paz, la Red Internacional de Justicia

[2] Los trabajos pueden encontrarse en el micrositio que se realizó para ambos concursos: https://micrositios.inai.org.mx/gobiernoabierto/?page_id=9260

Abierta, y el Seminario Universitario de Riesgos Socioambientales de la UNAM. (Asistencia y participación con mensaje)

- *5 de octubre.* "XX Encuentro Internacional de Derecho Ambiental: Protección y defensa de las generaciones futuras", Mesa 3: Transparencia y Medio Ambiente, organizada por la Facultad de Derecho de la UNAM. (Asistencia y participación como Panelista).
- *7 de octubre.* Ceremonia Institucional del Décimo aniversario luctuoso del consejero electoral Mtro. Alonso Lujambio Irazábal, organizada por el Instituto Nacional Electoral. (Asistencia).
- *7 de octubre.* 5º Diplomado en Protección de Datos Personales y Gobierno Abierto: "Transparencia proactiva, rendición de cuentas y autodeterminación informativa en la nueva virtualidad", Modulo II Órganos Autónomos Garantes a Nivel Federal y Local e Incidencia con el SNT, organizada por el Tribunal Electoral de la Ciudad de México. (Asistencia y Ponente).
- *10 de octubre*. Seminario "Derecho a la Buena Administración y Rendición de Cuentas en la Ciudad de México", organizado por el INFOCDMX. (Asistencia y participación con mensaje).
- *14 de octubre.* "Reconocimiento a Michel Prieur (40 años del CIDCE), Presentación del Libro online sobre el Primer Conversatorio sobre el Acuerdo Regional de Escazú", organizado por el Centro de Derecho Ambiental Internacional y Comparado (CIDCE), Limoges Francia, el INFO CDMX, el Consejo de la Magistratura de la Ciudad Autónoma de Buenos Aires (CABA), la Liga Mundial de Abogados Ambientalistas (LIMAA), la Facultad de Derecho de la UNAM, UCA – Santa Fe – Sede Santos Mártires – Posadas – Misiones – Argentina y la Editorial Jusbaires. (Asistencia y participación con mensaje).
- *20 de octubre.* "Conversatorio sobre el Acuerdo Regional de Escazú", organizado por el CIDCE, Limoges Francia, INFO CDMX, CABA, LIMAA, la

Facultad de Derecho de la UNAM, UCA – Santa Fe – Sede Santos Mártires – Posadas – Misiones – Argentina y la Editorial Jusbaires. (Asistencia y participación con mensaje).

NOVIEMBRE

- *3 de noviembre. "*Calaveras Abiertas 2022", organizado por el INFO CDMX. (Asistencia y participación con mensaje).
- *4 de noviembre.* "Convenio de Colaboración Procuraduría Social, Agencia Digital de Innovación Pública y Sindicato Democrático de Trabajadores de la PROSOC". (Asistencia).
- *7 de noviembre.* Mesa de diálogo: "Los archivos: vigilantes contra la corrupción", Diplomado Transparencia, Acceso a la Información Pública, Rendición de Cuentas, Gobierno Abierto y Protección de Datos Personales en la Ciudad de México (UAM-Xochimilco e INFO-CDMX). (Asistencia).

- *7 de noviembre.* Presentación del libro de la Dra. Julieta Morales “Transparencia y derechos humanos”, organizado por la Barra Nacional de Abogados (BNA) y el INFO CDMX. (Asistencia y participación con mensaje).
- *8 de noviembre*. II Conversatorio del Acuerdo Regional de Escazú Enfoque Internacional, Regional y Binacional: “El acceso a la información pública para la defensa del medio ambiente”, Organizado por CIDCE, Limoges Francia, INFO CDMX, CABA, LIMAA, la Facultad de Derecho de la UNAM, UCA – Santa Fe – Sede Santos Mártires – Posadas – Misiones – Argentina y la Editorial Jusbaires. (Asistencia y Panelista).
- *9 de noviembre*. Conferencia “Transparencia y rendición de cuentas, herramientas para combatir la corrupción y opacidad”, organizada por el Consejo de Participación Ciudadana del Sistema Anticorrupción del Estado de Chiapas. (Asistencia y Panelista).
- *11 de noviembre.* Congreso Internacional “Visiones Contemporáneas sobre Gobernanza y Gobernabilidad de Frente a la Agenda 2030: Mesa Democracia y gobernanza en la era digital”, organizado por el Colegio de Morelos a través del Centro de Estudios de Gobernanza “Emiliano Zapata Salazar” y el Cuerpo Académico “Gobernanza”. (Asistencia y Panelista).
- *17 de noviembre.* Mesa de Trabajo Regional: Centro por la Justicia Abierta de Equis Justicia, organizado por EQUIS Justicia. (Asistencia y participación con mensaje).
- *18 de noviembre.* Conversatorio “Redes sociales, financiamiento público y protección de datos personales”, organizada por la Asociación Iniciativa Huatulco, A.C. (Asistencia y Panelista).

DICIEMBRE

- *2 de diciembre.* Tercera Sesión Ordinaria del Consejo Consultivo en Materia Educativa de la Zona Oriente de la Ciudad de México, organizado por la Diputada Maricela Zúñiga en el Salón Digna Ochoa de la Comisión de Derechos Humanos de la Ciudad de México. (Asistencia).
- *2 de diciembre.* Presentador en la FIL Guadalajara 2022 del libro conmemorativo "Batallas, derrotas, victorias, crónicas y trazos de la conquista del derecho de acceso a la información en México: a dos décadas. ACCESO A LA INFORMACIÓN 2002-2022", organizado por el INFOCDMX. (Asistencia y Panelista).
- *8 de diciembre*. "Primera Asamblea Nacional del Sistema Nacional Anticorrupción", organizado por el SNA. (Asistencia).

- *14 de diciembre.* "Encuentro de presentación Ciudadana e Institucional, bienestar en unidades habitacionales" organizado por la Procuraduría Social de la CDMX. (Asistencia).
- *17 de diciembre*. Seminario "Reformulando la postura política y la agenda de las necesidades de las mujeres trans en México", Tema: El DAI y la protección de datos personales de las mujeres trans: Reflexiones para la agenda del México contemporáneo. (Asistencia y tallerista).

IV. SISTEMA NACIONAL DE TRANSPARENCIA, ACCESO A LA INFORMACIÓN PÚBLICA Y PROTECCIÓN DE DATOS PERSONALES

En cumplimiento a lo dispuesto por el artículo 73, fracción VIII de la Ley de Transparencia, así como el artículo 14, fracciones XVII, XXVII y XXVIII del Reglamento Interior, dentro de las actividades del Sistema Nacional de Transparencia, Acceso a la Información Pública y Protección de Datos Personales (SNT) y de sus instancias, como Comisionado Ciudadano participé en los siguientes espacios.

A. SESIONES DEL SISTEMA NACIONAL DE TRANSPARENCIA

- **COMISIÓN DE PROTECCIÓN DE DATOS PERSONALES**
- **Segunda Sesión Extraordinaria 2022**

El 03 de octubre se llevó a cabo esta Sesión en la cual, entre otros asuntos, se aprobó la Carta de Derechos de la Persona Digital, documento único en materia de derechos digitales en nuestro país.

- **Tercera Sesión Extraordinaria 2022**

El 7 de noviembre se llevó a cabo la Tercera Sesión Extraordinaria de la Comisión de Protección de Datos Personales, en la que se aprobaron el ABC de Protección de Datos Personales y la Carta de Derechos de la Persona en el Entorno Digital, instrumentos que refrendan el compromiso del Sistema por la garantía de este derecho.

- **COMISIÓN DE TECNOLOGÍAS DE LA INFORMACIÓN Y PLATAFORMA NACIONAL DE TRANSPARENCIA**
  - **Tercera Sesión Ordinaria**

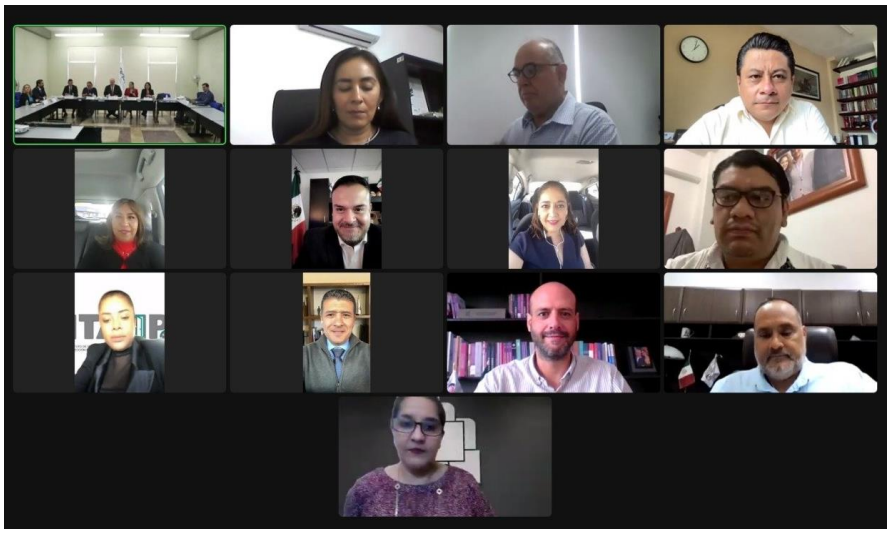

El 4 de noviembre, se llevó a cabo la Tercera Sesión Ordinaria de la Comisión de Tecnologías de la Información y Plataforma Nacional de Transparencia, en la que se presentó el Buscador de Precedentes y avances de la PNT, acciones que buscan mejorar la atención de la población a través de esta gran herramienta.

- **COMISIÓN DE RENDICIÓN DE CUENTAS Y COMBATE A LA CORRUPCIÓN**
- **Segunda Sesión Extraordinaria 2022**

El 19 de diciembre se llevó a cabo la Segunda Sesión Extraordinaria Comisión de Rendición de Cuentas y Combate a la Corrupción coordinada por Gilda Segovia Chab, Comisionada Presidenta del INAIP Yucatán, en el que, entre otros temas, se nombró a Guadalupe Taddei, Comisionada Presidenta del órgano garante de Sonora, como Secretaria de esta Comisión; a su vez, aprobamos el Plan de Trabajo 2022-2023, así como la creación de la cuenta de Twitter de la misma.

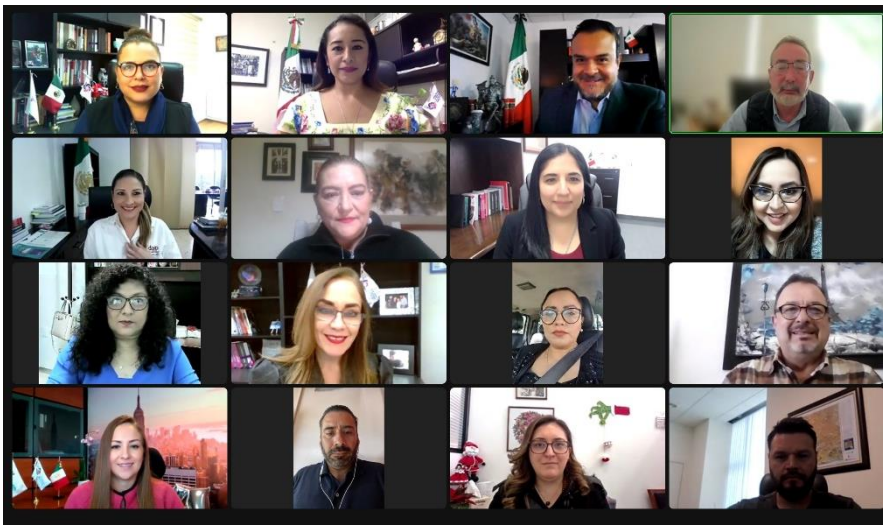

- **Sesión de Comisiones Unidas de Rendición de Cuentas y Combate a la Corrupción; Asuntos de Entidades Federativas y Municipios; Indicadores, Evaluación e Investigación; Archivos y Gestión Documental; y, Tecnologías de la Información y Plataforma Nacional de Transparencia**

El 5 de octubre se llevó a cabo esta Sesión en la cual el Secretario Ejecutivo del SNT, Oscar Mauricio Guerra Ford, presentó la estrategia para la implementación del PROTAI y del PRONADATOS

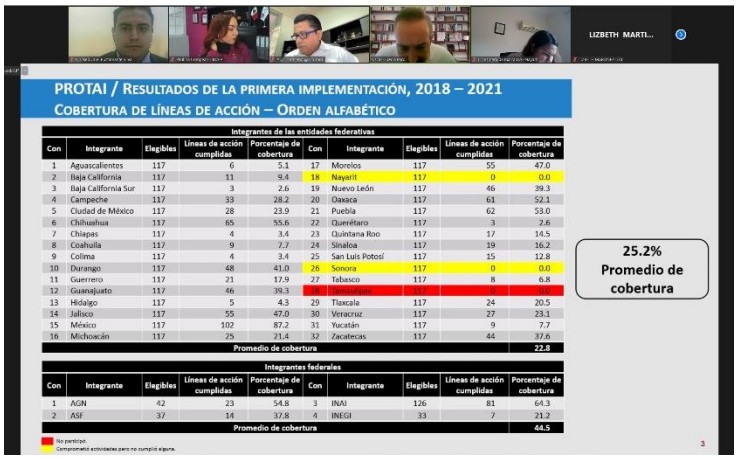

2022–2026, ejercicio que se replicó en todas las instancias del Sistema Nacional de Transparencia.

- **JORNADA ELECTORAL DEL SISTEMA NACIONAL DE TRANSPARENCIA**

El 23 y 24 de noviembre se llevó a cabo la Jornada Electoral del Sistema Nacional de Transparencia. En el primer día, se realizó el Informe de Labores de las 11 coordinaciones temáticas, así como en la toma de protesta de las nuevas comisionadas y comisionados que coordinarán por el periodo de 2022-2023 dichas comisiones.

El segundo día, se realizó el informe de labores de las coordinaciones regionales 2021-2022 y de la Coordinación Nacional; así como la toma de protesta de las gestiones entrantes: el Comisionado Marco Antonio Alvear, coordinador de la Región Centro; la comisionada Mariela Huerta, coordinadora de la Región Centro- Occidente; de la norte la comisionada Cristina López de la Torre; y el comisionado Roberto Agundis, como coordinador de la región sureste.

Asimismo, con esta renovación ya contamos con nuevo Coordinador de Organismos Garantes, Abraham Montes Magaña, comisionado presidente del órgano garante de Michoacán.

B. EVENTOS

- **Presentación del libro "ABC de la PNT" en la FIL 2022**

El 29 de noviembre participé como comentarista del “ABC de la Plataforma Nacional de Transparencia”, obra presentada en la FIL Guadalajara 2022, el cual es producto de la coordinación entre el INAI y la Comisión de Tecnologías de la Información, y que tiene un gran valor, pues la Plataforma es una herramienta del Estado mexicano que materializa, dota de eficacia y garantiza el acceso a la información, dando sustancia a la transparencia y la rendición de cuentas.

Evento	Instituto	Fecha
Inauguración de la Semana Nacional de Transparencia	INAI	10 de octubre
Presentación del Sistema de Verificaciones SIVER	SNT	17 de octubre
Foro "Casos de éxito de los proyectos PROSEDE"	INAI	18 de octubre
Sesión de Fallo del Jurado Categoría 1 del Tercer Concurso Nacional de Periodismo de Investigación 2022	INAI	26 de octubre
Jornadas para la Socialización de la Plataforma Nacional de Transparencia	SNT	27 de octubre
Primer Encuentro Nacional del PlanDAI	INAI	31 de octubre
Foro Nacional de Buenas Prácticas de Rendición de Cuentas y Combate a la Corrupción	IZAI	3 de noviembre
Premiación del Certamen de Innovación en Transparencia 2022	INAI	16 de noviembre
Segundo Informe de Actividades y Resultados de la Comisionada Norma Julieta del Río	INAI	17 de noviembre
Jornada en Materia Archivística y Gestión Documental	SNT	18 de noviembre
Presentación del libro "Hacia una nueva autoridad especializada en protección de datos personales en México"	Infoem	1° de diciembre

V. VINCULACIÓN INTERNACIONAL

La materia en la que desarrollamos nuestra labor en el Instituto, además de ser de interés nacional, lo es a nivel global, por ello, dentro de las actividades que realizamos en lo cotidiano, tratamos de siempre estar actualizados en lo que sucede en otras latitudes, a fin de aprovechar las mejores prácticas en las tareas que tenemos encomendadas para el beneficio de la sociedad y en la construcción de la cultura de la transparencia, protección de datos y rendición de cuentas.

Así durante este trimestre, participé en representación en los siguientes actos y eventos:

- **Vigésimo Tercer Encuentro de Asamblea de la de la Red de Transparencia y Acceso a la Información**

El 7, 8 y 9 de noviembre se llevó a cabo el Vigésimo Tercer Encuentro de Asamblea de la de la Red de Transparencia y Acceso a la Información (RTA), de la que el INFO CDMX es parte, en donde se dio seguimiento a los acuerdos del Encuentro pasado, la Presentación de los resultados del mapeo de Universidades para posible cooperación regional, se aprobó la Declaratoria de este Encuentro, el Criterio del Décimo Tercer Debate Temático y se eligió a Argentina para llevar a cabo el siguiente Encuentro.

Sin duda, la presencia del INFO en este tipo de espacios de diálogo con instituciones garantes del derecho al acceso a la información de países Iberoamericanos, permite consolidarnos como una comunidad que incide y establece objetivos en la materia.

VI. ENTREVISTAS Y PUBLICACIONES

A. ENTREVISTAS

Medio	Tema	Fecha
Milenio con Rafael Montes	Congreso de CDMX negó aumento a presupuesto de INFO CDMX en 2023	26 de diciembre
Canal IUS Multimedia: ¡Sí Es Penal! con Arturo Cossío Zazueta	Combate a la corrupción y rendición de cuentas	22 de noviembre
La Crónica de Hoy con Gerardo Mayoral	La transparencia en los partidos políticos de la CDMX	10 de noviembre (versión digital) 15 de noviembre (versión impresa) 16 de noviembre (versión en video)
Milenio con Rafael Montes	Semanas universitarias por la Transparencia	1° de noviembre
Abanico Social (radio) con Karla Iberia Sánchez y Jamilet Carranza	Semanas Universitarias por la Transparencia 2022	15 de octubre
Canal 20 TV UNAM Rosa Brizuela	Cultura de la transparencia en las universidades	10 de octubre
La Jornada con la reportera Sandra Hernández	Protección de datos personales	10 de octubre

B. PUBLICACIONES

Medio	Nombre de la Publicación	Página	Fecha
El universal	Educación y Transparencia en México	https://www.eluniversal.com.mx/opinion/julio-cesar-bonilla-gutierrez/educacion-y-transparencia-en-mexico	27 de diciembre

Medio	Nombre de la Publicación	Página	Fecha
sdpnoticias	Conservación de archivos y combate a la corrupción	https://www.sdpnoticias.com/opinion/conservacion-de-archivos-y-combate-a-la-corrupcion/	22 de diciembre
sdpnoticias	Ciberseguridad en México	https://www.sdpnoticias.com/opinion/ciberseguridad-en-mexico/	15 de diciembre
sdpnoticias	Feria Internacional del Libro de Guadalajara, recinto de concertación de información y cultura	https://www.sdpnoticias.com/opinion/feria-internacional-del-libro-de-guadalajara-recinto-de-concertacion-de-informacion-y-cultura/	08 de diciembre
sdpnoticias	El enfoque de accesibilidad en el ejercicio del derecho fundamental de acceso a la información pública	https://www.sdpnoticias.com/opinion/el-enfoque-de-accesibilidad-en-el-ejercicio-del-derecho-fundamental-de-acceso-a-la-informacion-publica/	01 de diciembre
sdpnoticias	El acceso a la información pública de las personas en situación de discapacidad	https://www.sdpnoticias.com/opinion/el-acceso-a-la-informacion-publica-de-las-personas-en-situacion-de-discapacidad/	24 de noviembre
sdpnoticias	La defensa de las Culturas Originarias a través del enfoque intercultural del Derecho a la Información Pública	https://www.sdpnoticias.com/opinion/la-defensa-de-las-culturas-originarias-a-traves-del-enfoque-intercultural-del-derecho-a-la-informacion-publica/	17 de noviembre
sdpnoticias	El Derecho de Acceso a la Información Pública con pertinencia cultural y lingüística	https://www.sdpnoticias.com/opinion/el-derecho-de-acceso-a-la-informacion-publica-con-pertinencia-cultural-y-linguistica/	10 de noviembre

Medio	Nombre de la Publicación	Página	Fecha
La Silla Rota	Implicaciones de la Transferencia Internacional de Datos Personales	https://lasillarota.com/opinion/columnas/2022/11/4/implicaciones-de-la-transferencia-internacional-de-datos-personales-400363.html#:~:text=Las%20implicaciones%20de%20la%20transferencia,ciberacoso%20y%20la%20violencia%20digital.	04 de noviembre
sdpnoticias	El derecho humano al buen gobierno en la Ciudad de México	https://www.sdpnoticias.com/opinion/el-derecho-humano-al-buen-gobierno-en-la-ciudad-de-mexico	03 de noviembre
sdpnoticias	Lenguaje ciudadano en la argumentación jurídica	https://www.sdpnoticias.com/opinion/lenguaje-ciudadano-en-la-argumentacion-juridica/	27 de octubre
La Prensa	La efectividad de los derechos de acceso a la información pública y la participación ciudadana	La efectividad de los derechos de acceso a la información publica y la participación ciudadana (efinf.com)	25 de octubre
sdpnoticias	Metaverso: características e implicaciones	https://www.sdpnoticias.com/opinion/metaverso-caracteristicas-e-implicaciones/	20 de octubre
Reforma	La PNT y su importancia en la Ciudad de México	https://www.efinf.com/clipviewer/files/e9e530be1fe29b5c57f1feb838ec5ebe.pdf	20 de octubre

Medio	Nombre de la Publicación	Página	Fecha
sdpnoticias	Responsabilidades de los particulares en el manejo de datos personales	https://www.sdpnoticias.com/opinion/responsabilidades-de-los-particulares-en-el-manejo-de-datos-personales/	13 de octubre
El Heraldo de México	El papel de los Sujetos Obligados en la transparencia y la protección de datos personales	https://heraldodemexico.com.mx/opinion/2022/10/12/el-papel-de-los-sujetos-obligados-en-la-transparencia-la-proteccion-de-datos-personales-447850.html	12 de octubre
La Silla Rota	Transparencia: un mecanismo para garantizar el derecho a la verdad	https://lasillarota.com/opinion/columnas/2022/10/7/transparencia-un-mecanismo-para-garantizar-el-derecho-la-verdad-396110.html	7 de octubre
sdpnoticias	Políticas públicas y buenas prácticas en materia de transparencia proactiva	https://www.sdpnoticias.com/opinion/politicas-publicas-y-buenas-practicas-en-materia-de-transparencia-proactiva/	06 de octubre
El Universal	Semanas Universitarias por la Transparencia	https://www.eluniversal.com.mx/opinion/julio-cesar-bonilla-gutierrez/semanas-universitarias-por-la-transparencia?utm_source=web&utm_medium=social_buttons&utm_campaign=social_sharing&utm_content=whatsapp	06 de octubre

VII. INFORME DE REDES SOCIALES

Con el objetivo de concientizar a la población que usa redes sociales, sobre la importancia de la protección de derechos humanos, publiqué en mis cuentas los siguientes banners, gifs y mensajes de fechas conmemorativas:

a) Efemérides

- 23 de octubre. Día del Médico y la Médica
- 25 de octubre. Día Naranja
- 2 de noviembre. Día de Muertos
- 12 de noviembre. Día Nacional del Libro
- 20 de noviembre. Aniversario de la Revolución Mexicana
- 25 de noviembre. Día Naranja
- 10 de diciembre. Día de los Derechos Humanos
- 24 de diciembre. Navidad
- 31 de diciembre. Año Nuevo

b) Facebook

- Número de nuevos seguidores: 52
- Publicaciones: 35
- Clics a las Publicaciones: 1,735
- Interacciones: 3,567

c) Twitter

- Número de nuevos seguidores: 192
- Número de publicaciones: 688
- Impresiones: 238,000
- Visitas al perfil en el trimestre: 89,000
- Total de “Me Gusta”: 4,675

d) Instagram

- Número de nuevos seguidores: 86
- Publicaciones: 33

e) Temáticas de mensajes

Con el objeto de explicar a la ciudadanía diversos temas respecto a los derechos que el Instituto tutela de una manera clara, visual y sintética, utilizo mis cuentas en las redes sociales. Como Comisionado Ciudadano puntualicé diversos temas, que contemplaron infografías, banners, gifs, videos y mensajes, respecto a lo siguiente:

- Derechos Humanos e Inclusión
- Combate a la Corrupción
- Seguridad de la Información y Protección de Datos Personales
- Jueves de Definiciones[3]
- Videos con la Ponencia
- Semanas Universitarias por la Transparencia
- Concursos Nacionales de TikTok “60 Segundos para Informarme” e Instagram “Transparencia, Derecho llave para el ejercicio de otros derechos”
- Transparencia en la Ciudad de México
- Cumpleaños
- Jornadas por la Transparencia y la Privacidad
- Artículos y Columnas
- Feria Internacional del Libro
- Violencia de Género
- Taller de Argumentación Jurídica 2022

[3] Las infografías de esta iniciativa las pueden encontrar en: https://drive.google.com/drive/folders/1aIrycpx2L2ie7k1KnCcbB3_baUsG3dAe

- Foro Jurídico
- Taller Virtual “El Combate a la Corrupción. Problemas, Perspectivas y Prospectivas 2022”
- Entrevistas

Este Cuarto Informe Trimestral 2022 es un ejercicio de transparencia y rendición de cuentas que denota el compromiso del INFO CDMX con todas las y los habitantes de la capital del país.

Sin duda, el acceso a la información, la transparencia y la protección de datos personales ayudan a preservar la salud, la integridad y la vida de las personas, tanto en el aspecto físico y social, además fortalecen todo tipo de libertades y permiten ejercer otros derechos.

Todos los organismos garantes de la transparencia en coordinación, y de manera proactiva e incluyente, debemos actuar ante el desafío que representa el futuro para satisfacer las necesidades de las personas, así como a sus demandas e inquietudes, a las que debemos responder oportunamente.

Los logros aquí reportados dan cuenta de ese compromiso y son resultado de un esfuerzo común, por lo que agradezco a mis compañeras y compañero de Pleno, a mi equipo de trabajo y a las demás personas servidoras públicas que integran el Instituto por hacerlo posible.